青島大新民報
華北政務委員會內務總署登記證第三類新聞紙類
發行所 青島特別市山東路六號 青島大新民報社
發行人 孫天經
報費 每份八分 每月一元五角 郵費三角
廣告費 每行一次 一元五角
各部電話 編輯室 二二四八 編輯局 2 營業局 2 發行局 3 印刷局 2
東京支社 京橋區 大阪支局 天王寺

姚作賓氏繼長青市
趙前市長調會任職
華北政委會正式發表

青島特別市市長趙琪、調會任職、開去市長職務、由青島特別市社會局局長姚作賓、任青島特別市市長。（圖爲上姚作賓新市長下趙琪前市長）

（北京中華電）華北政務委員會於十八日召開常務委員會例會時、決定重要人事、青島市長更迭、正式發令如左、

推進華北戰時行政
加强機構陣容煥然一新

（北京中華電）際此大東亞戰爭邁入決戰第二年、我國民政府、更於本年一月九日佈告參戰、華北所負兵站基地之任務益趨重大、前政委會委員長王揖唐氏、爲一新人事功成引退、國府正式任命朱深氏繼任政委會委員長職、同時並對華北政委會機構予以改革、人事方面亦予更調、陣容一新、各省省長人事亦分別相繼異動、山西省長蘇體仁氏調任教育總署督辦、由馮司直氏繼任山西省長、劉玉書繼任北京市長、河北省省長吳贊周、河南省長陳靜齋、均專任政委會委員、由杜錫鈞田文炳分任冀豫省長職、今更發表青島市市長趙琪、天津市市長溫世珍亦專任政委會委員、任華北中樞行政企劃重責、另行任原任青島特別市社會局長姚作賓、前任津海道道尹現任河北省民政廳長王緒高氏、分別繼任青島天津兩市市長、至此華北四省三市長官、除山東省省長唐仰杜仍行留任外、其餘已均行更動、在人適其材、一新體制之原則下、華北政治已踏上一新的劃期階段矣、華北爲完成大東亞戰爭兵站之重責於大東亞戰爭勃發之初、即開始完成參戰體制之態勢、自國府參戰後、華北決戰體制實有加强之必要、其偉大任務、實急起樹立戰時下種種施政方策、今朱委員長領導下、已逐步踏上完成整備之途、由於各省市長官之異動、各方面在新的局面下、當更有突飛猛晉之進展、且華北政委會、已於二十日召開華北各省市長官會議、對於各省市今後戰時施政方策、當有新的決定、本此向前推進、華北戰時行政之成果、頗爲各方所期待云。

王緒高氏繼任天津特別市長

（北京中華電）華北政務委員會、於十八日召開常務委員會例會時、決定重要人事異動如次、天津特別市市長溫世珍、調會任職、開去市長職務、調任河北省公署民政廳長王緒高、繼任天津特別市市長。

王市長略歷

新任天津特別市市長王緒高略歷如次。王緒高字子愚、年三十二歲、山東省蓬萊縣人、北洋高等警務學堂畢業、民國十一年任京兆全區警備總隊司令部科長、民國十三年署理武清縣知事、民國十五年任大沽警察局長兼海防偵緝處長、同年任河北省公署科長、清苑縣知事、谷縣知事、豐潤縣知事、民國廿二年任順密懷平薊寶等縣區保衛團長、二十五年署理平谷縣知事、豐潤縣知事、民國廿九年調升河北省津海道道尹、民國三十一年任河北省公署民政廳長。

津溫前市長政績卓著

（北京中華電）前天津特別市長溫世珍氏、自二十八年接任天津市政以來、對市政之建設、不遺餘力、故成績優異卓著、舉凡社會經濟教育財政工務衛生等各部門、凡關係市政之發展者、均有飛躍之進展、政令迅速圓滿實行、未得稍遲、致市政功績斐然、如社會事業之整頓、救濟院組設職業介紹所、舉辦冬賑、救濟文貧、整理市商會、領導各租界中商會辦事處、成立天津市場有限公司、組織同業公會、平抑物價、嚴禁囤積物資、取締暴利投機、另外辦理平糶事務、以蘇民困、調查市民每月需要及現在生活必需品數量、準備辦理煤斤配給、秋季小麥辦理津市集團結婚、以移風俗、警政方面、組設警政改進委員會、試辦警察模範分局、規定警鐘戶口辦法、加強防共工作、組設反共實踐班及視察班、財政方面、如各項稅捐的加二成、牙行營業稅更改辦、徵收雜捐、捐消費娛樂捐、以示提倡節約、教育之擴展、增設市立分級商科職業學校、接收省立七校、設立日語專科學校、三十年起考選公費留日生、及選派教員赴日見習、社會教育如接收河北博物院、設立農事試驗場、提倡體育與辦理全市中小學運動大會等、該市馬路溝渠未臻完備、復以二十八年洪水之災、諸多殘毀、爰於二十九年三十年兩年、擇要興修、衛生方面、組設婦嬰健康檢查所、成立衛生稽查訓練班、先後選送衛生局職員赴日修習醫事衛生、辦理傳染病預防宣傳、夏季預防霍亂、出動巡迴診療班、設立衛生試驗室、以上各項市政、均由溫市長擘畫經營、其倡辦施設、茲將前市長溫世珍略歷附誌如次：

溫氏略歷

溫世珍現年六十四歲、天津市人、前清北洋水師學堂畢業、光緒三十三年任兩廣總督署洋務文案、民國元年任北寧鐵路局長、二年任浙江交涉使兼參議委員、六年任江西督軍署外交顧問、十一年奉派赴美任華盛頓會議專門委員、歸國仍回原任、奉令以全權公使記名、晉級二等大綬寶光嘉禾章、十四年受聘爲中國太平洋國際學會執行委員、赴美出席會議、十五年任討賊聯軍總司令部外交處長、駐日特使、參與大日本國大正皇帝大葬典禮、二十六年任河北省銀行監理、津海關監督、整理關稅委員長、二十八年三月任天津特別市長、迄至於今云。

防共委會組調查班

（北京中華電）華北防共委員會、爲謀於決戰體制下加强華北各地防共工作起見、本年度注重實際方面各地防共自衛以及設立防共模範實驗區等、其一切詳細計劃、業由該會企劃處代爲擬定、現值春季、爲調查各地匪共隱匿情況起見、特組織調查班、分別派往冀東京漢津浦各沿綫視察。

確立責任政治
協議當前緊急課題

（北京中華電）爲因應參戰後中國新情勢、確立決戰體制華北政務委員會朱委員長、蒞任後、初次華北各省市長會議、於二十日午前十時半、在外交大樓開幕、有各地區山東、湧山西、杜河北、田河南各省長、及劉北京、王天津、姚青島市長、由政務委員會朱委員長、以及齊治安、汪財務、王實業、蘇教育、余建設各總署督辦、張政務、祝秘書兩廳長、孫內務總署處長等出席、首由朱委員長介紹新任各省市長後、關於中國參戰後之華北新使命加重、而極須確立自主獨立責任政治體制、與民生安定策之基礎、即治安及民食二大吃緊問題、闡述中央意圖、而期望各省市長與以協力、嗣杜河北省長以及各省市長、報告現況、最後關於食糧問題、以及當面緊急課題、互相協議、至午后零時半休憩、午後自三時繼續懇談云。

自覺安定、否則官丙民劣、其治安則不堪設想矣、故目下正積極施行吏治之澄清、其次關于食糧之問題、目下雖極屬困難、但以民食至關民生、更緊繫治安、故必須急予研究各項辦法、以圖食糧供給圓滑云。

檢討一切方針
省市長會議隆重舉行

（北京中華電）華北政務委員會、爲積極推進決戰體制下華北之行政方針、自朱委員長就職後、曾於十七日舉行首次諮詢會議、茲爲更進一步革新樹立決戰體制起見、特召集四省三特別市長官、開省市長官會議、茲誌該會議決定於二十日長十時半、在政委會東樓會議廳隆重舉行、其山東唐省長、山西馬省長、河北杜省長、河南田省長、天津王緒高新任市長、青島姚作賓新任市長等、均前後聯袂來京、屆時並備出席、商討一切進行準備方針、預料今後華北之明朗、殊堪期待云。

積極澄清吏治
唐山東省長在京談話

（北京中華電）爲參加省市長官會議來京之唐仰杜山東省長、來京後、建設總署余晉龢督辦、特于十九日上午十二時、在官舍歡宴唐氏、屆時并有各總署要人均行參加、杯觴交錯、賓主盡歡、至一時餘始行散席、唐氏散席後、并對記者發表關于山東行政方針之談話、茲誌之于次：山東省地區遼闊、民風素稱豪爽、自國府參戰後、民情之激憤同仇、愈形奮發、故時督勵所屬、善導民衆、使之對大東亞聖戰之感覺更加充分之理解、爲完成決戰體制之山東、至于山東戰時之政策、決取嚴厲方針、其最爲首要者、厥爲澄清吏治、因官吏清廉、其民生

情報局發表人事

（北京中華電）華北政務委員會情報局、於十九日下午六時發表於日前召開常會通過之人事異動如次：

一、本會政務廳廳長張仲直毋庸兼代秘書廳廳長案、決議通過、

二、派祝書元代理本會秘書廳長案、決議通過、提請簡命、

三、代理本會政務廳局長王鴻郛、另有任用、應免本職案、決議通過、

四、派羅錦代理本會政務廳局長案、議決通過、提請簡命。

五、派吳鋼永爲華北物資物價處理委員會物價平衡資金運用委會主任委員案、議決通過。

六、代理山西省雁門道道尹王毅懇請辭職案、議決照准。

七、代理河南省公署參事莫如德、因病辭職案、議決照准。

八、本會委員兼天津特別市市長溫世珍、本會委員兼青島特別市長趙琪、均毋庸兼任市長、着來會供職案、議決通過。

九、調派代理河北省公署民政廳廳長王緒高代理天津特別市市長案、議決通過、提請簡命

十、調派青島特別市公署社會局局長姚作賓代理青島特別市市長案、議決通過云。

庶政就緒
河南田省長談

（北京中華電）河南省長田文炳氏、爲出席省市長官會議、於日前抵京、記者特於十九日訪問田氏、當蒙發表談話如左：本人自本月十日到河南就職後、關於各項政務之處理、異常忙迫、幸經此數日之極力整理、一切實政庶政已均具條理、本人到省後、所首先注意者、即爲食糧問題、蓋國以民爲本、民以食爲天、欲求人民得以安居樂業、及庶政得以順利推行、勢必首先謀食糧之充足、豫省近年因天災匪擾、人民極爲痛苦、故連日以來、本人曾以全副精力向各方謀求解決辦法、現已略有端倪、今者此來除出席省市長官會議外、並特向華北政務委員會朱委員長及各機關當局請求速呼籲豫省食糧之解決、而政委會及各方面、亦正在積極籌劃中、想必已有具體辦法云。

晉省公務員
實施軍隊式訓練

（太原中華電）山西省公署、爲謀縣知事之陣容強化、特由各機關選拔將來適於縣知事之優秀公務員一百五十名、已自本月十一日起入公務人員訓練所、施以軍隊式之猛烈訓練、至本月十八日已收獲預期以上之良好成績而終了、並於十九日午前十時、於該訓練所舉行典禮、此項受訓生、將逐漸遞補缺額、再此項訓練、乃含有優秀縣知事之新機構、而爲中國之首創、足資邁進參戰中國之行政、頗堪期待云。

民生期獲安定
國府設物資統審會
中日委員人選已發表

（南京中華電）日方於長江下流地域、爲呼應關於物資移動制限緩和之布告、國府已將戰時物資移動取締暫行條例及全國商業統制總會暫行條例公布實施、以期戰時下之生產增強及民生安定、此次關於物資統制總會之運營、國府與日本政府欲求連絡之緊密、於十九日周行政院副院長爲委員長、召集中日雙方委員、設置物資統制審議委員會、最近召開第一次委員會、其委員名單如左：

中國方面委員

行政院副院長兼財政部長周佛海、實業部長梅思平、糧食部長顧寶衡、建設部長陳君慧、全國商業統制總會理事長唐壽民、實業部次長袁愈佺、財政部財務處長部式軍。

日本方面委員

公使堀內干城、公使田尻愛義、大使館經濟部長石井茂樹、同上海事務所經濟部長奧田新三、其他總軍及中國方面艦隊主務官。

津廢除檢查
輕工業原料

（天津中華電）甲第一八二〇部隊、十五日發出布告、除獸毛毛皮皮革外、廢除輕工業原料之檢查、及天津地區輸送許可業務、因此無需檢查及輸送許可之品目、計爲棉花類、麻類、麻綱、牛脂牛蹄角骨等、茲錄其布告原文如次、從來甲第一八二〇部隊及其關係部隊、所實施之輕工業檢查及輸送許可業務、除關於獸毛毛皮皮革外、自十五日以後、一律廢止、關於其詳細內容、可向部隊詢問云。

日軍突破峻嶮道路
佔領緬甸北端片馬
挺進隊長談進擊情況

（雲南前綫〇〇中訊電）翼該緬甸國境高黎貢西方之敵根據地、日軍〇〇部隊之別動隊〇〇部隊、於馬面關、文公廟之激戰終了後、即繼續由騰衝向北街方進擊、諸馬亦通行困難之峻嶮道路、挺進已至片馬、對附近一帶之殘敵、加以一大降之纖滅、按片馬在緬甸領最北部、接近雲南國境、爲印度北部連絡緬甸、怒江交通之要衝、自緬甸將綫喪失後、而據此一綫作補充企圖之敵、最近於此方面增強兵力強固防備、關知日軍進擊、幾未交戰、即放棄片馬、又此次討伐之時同柔人初接近彼即表示全面協力日軍、是威以及於此、使挺進隊之第士猶加感激、以下爲日軍挺進隊長談、亦爲日軍最初對片馬快速進擊詳情況如左：此次討伐路可爲日本軍初行路踐、只以越高黎貢山系進擊、將兵之勞苦非少、即以此對作戰已取得種種重大暗示、由橫頭街經李家寨、比較公路良好、由至查河附近幾無成路之路、盡爲嶮山、因鳳雪而根折之枯木、到處爲進路之妨害、日軍一排除進擊、特於大血埧附近、殘雪甚深、爲日軍之阻止、而到處更有無底之泥沼、入圍沒膝、因此仆倒之馬亦有相當之數、在緬甸、雲南國境有抄和士所作之約一間四方之國境標識、不知爲何、其一部被渝軍所炸碎、日軍兵士以雪中加砂糖爲食品

向緬甸雲南國境險峻山岳地帶進擊之日軍部隊精銳（陸軍省檢閱訖）

互相呼應進擊
各方面獲得極大戰果
日軍派遣表

週間戰況

（南京中華電）日中國派遣軍發表（三月十九日）週間戰況如次：日軍華北華中各部隊、自入春以來、即互相呼應出動猛烈進擊、在各方面獲得極大戰果、華北日軍一月份中已查明之戰果、計遺共軍遺屍一一五三四具、被俘七六八三人、日軍鹵獲迫擊砲六門、重機槍十九挺、輕機槍一九三挺、步槍六一九〇支、及其他軍需品甚多、華中日軍自一月十一日起至三月十一日止、所獲戰果計遺共軍遺屍一七三二具、被俘及投誠者六五八六人、日軍鹵獲迫擊砲十四門、平射砲三門、高射機關砲七挺、重機關槍卅六挺、輕機關槍一〇一挺、步槍五四六五支、及其他軍需品無算、又魯省于學忠部渝軍（挺進第三縱隊）司令厲文禮、率部一萬五千餘人參加和運、同時日陸軍航空隊猛炸桂林、巴東、萬縣及漢水上游老河口等地、已將各該地渝軍設施完全粉碎、其他日空軍部隊、連日亦正與地上部隊協力、展開作戰中云。

日內閣辭令

（東京中華電）二十日內閣辭令：

全權公使 河相達夫

同 坂本龍起

依願免本職

大同煤礦
造就優秀工人

（大同中華電）大同煤礦、除積極努力依存外賦、而以自給自足體制爲目標、自去年實施、大同煤礦去年已養成青年隊約五千名、本年度決本動員網領、集中域內濟鄉青年隊之名額下、依據三年計劃、養成工人一萬五千名、其第一期生一千五百名、於勤勞報國青年隊去礦區之同時、更於六個月之內道礦優秀之工人、且下正同礦山煤礦方面派遣工人、因此等青年隊之工人化、將實行城外工人與城內工人相互交換、抑制浮動勞動力、以期增產體制之確立云。

阿拉干空中戰
擊墜敵機二架

（〇〇基地中華電）連日在印緬國境繼續活躍之日陸軍航空部隊、十八日午後於阿恰布北方阿拉干地區上空、與敵哈里肯戰鬥機數架遭遇、戰鬥數分鐘、遂擊墜其二架、其他敵戰鬥機見日機影、利用該地一帶之煙霧、已早遁走、該日方無損害云。

（新加坡習習中華電）據新加利來電稱、英軍當局十八日夜發表、日本航空部隊、十八日轟炸阿拉干英軍陣地云。

渝共紛爭惡化
馮玉祥調停毫無結果

（廣州中華電）據息、渝方爲圖從速開發西北、最近正積極展開所謂中央化工作、但因渝共之間、時起衝突摩擦、致其開發西北之企劃大受阻礙、蓋渝黨與共黨、久爲爭奪西北勢力、時生糾紛、近復因開發西北問題、致雙方紛爭益趨惡化、於此抗戰應勞影響至大、渝府爲緩和雙方衝突、曾派馮玉祥往晤毛澤東及朱德、擬從事調停、但因共黨對渝黨痛恨入骨、且態度亦極爲強硬、致馮不詳此行毫無結果、於十日返渝後、即將經過及共黨意見、報告蔣某云。

甘地夫人舊病復發

（新加坡習習中華電）甘地夫人舊病復發、於阿卡汗宮與甘地同被監禁之甘地夫人健康狀態、似不甚佳、據孟買來電、云孟買州政府十九日發表、甘地夫人舊疾心臟病曾發作兩次云。

發揮强力機能
日在華外交機關刷新

（南京中華電）對應中日關係之進展、在華外交陣容强化刷新下、中央與現地作一貫既定之方針、着着具體實現、此次東條首相來華、成爲懸案之諸問題、一舉解決、對在華新設擴充外交機關、先於開封領事館之開設更自四月一日始、除設立蚌埠領事館外、上海大使館事務所之機構斷行刷新、廢文化部、於總務部下新設文化、報道、情報三課、南京大使館新設衛生課等、着着整備實行、與此併行者、南京大使館亦强化機構、圖館員之飛躍增强、據此、大使館在華各級外交機關、强化中央集權色彩、更形最高方針、對華新方針着着貫施爲目的、今後之對華政策遂行上、成爲有力外交推進機關、發揮强力之機能云。

以天下公理爲最高方針
日重光大使談話

（上海中華電）在上海勾留中之重光大使、十九日午後與記者團會見、關於東條首相訪問之答禮、同時渝抵帝國方針示範一切、東條首相此次訪問南京、予中國以非常銘感、汪主席亦謂此次以天下公理闡明爲帝國最高方針、對中國全般並信能施予莫大之好影響云、今後對於中國在日華提携方針下、同心協力云。

廣美人

廣羽著・許濂繪

第十七章 飄蕩蕩的幽靈 (6)

她發癡地想着、賈麗華過去又給她的小女孩趕了蒼蠅、她那小女孩哭了一聲要醒、賈麗華又趕緊拍着、嘴裏哼哼着催眠歌、才把她的小孩哄得又睡着了、然後她放下了蠅拍子、壓着腳步兒走過來、向婉蘭擺手、說：「咱們兩人也不必打架、你也別冒冒失失地就出去入股、眞的、你確實應當詳細考慮一下、說句喪氣話、你姊夫雖然辦報有經驗、可是他那筆好、可是那股憨拗勁兒、不合時宜、也未見得印出報來就受人歡迎、就能夠賺錢、至於馬愛芳、我請你也不要嫉妒、她也不會成爲譚思禹的太太的、因爲思禹並不喜歡她、尤其近來、思禹故意躲着她、我都看出來啦！」婉蘭總到這裡、不由得臉紅一笑、說：「我才不關心他們的事呢！」賈麗華瞪着眼睛盯着她、帶笑質問着說：「你准不關心這些事！濃心？」婉蘭故意正色、又笑着說：「濃心？……」說：「濃心、濃良心、我眞不關心他們的事、因爲與我沒有關係！」賈麗華一笑、說：「那麼好了！我記住你這句話、以後我再看見你見了馬愛芳就紅眼、見了譚思禹就紅臉、我可要質問你！」婉蘭站起身來、故意妝作臉厚的樣子、笑着說：「這你可也不能攔阻我！我有不上馬愛芳的那種卑鄙的樣兒、當然見了她、我就生氣、至於思禹跟我、我們很坦白的、現在我就要找他去、跟他說幾句話、商量點事兒。」說到這裏、她趁着這個空兒拉下了臉來的時候、笑着往外就走、她也沒留心賈麗華對她是什麼樣的表情、她出了這北屋、就急急走到東屋裏。

悶熱的小屋子、譚思禹正在站着發呆、婉蘭進來了、他異乎尋常的欣喜、笑着說：「婉蘭！我已決定了！我要填正我的性格了、我要改變我的生活、以前我頹唐不振跟個廢人一樣、今後我要立定了腳跟作人！我不渾噩了、我已把睛睜大！」婉蘭有點驚訝、笑了一笑說：「我才怪呢！到了那屋裏、麗華跟我的老師似的、對我說了一大遍道理、跟我的媽媽似的、把我敎訓了一大頓、到了你這兒、才一進屋、你又跟我來說這話、怪不得我來到你這兒叫我顧替原來不僅是因爲天氣熱、還是因爲在這裡住的人都太有點怪氣、——也可以說是酸氣！」倚笑着、扭動着身子、揚臉往牆上一看、說：「喝！那幅名家的條語、可眞摘下去了！」

譚思禹却像是懷揣有急事似的、指着他的床鋪、偷聲說：「你坐下！你坐下！我們自從那天分手之後、我就整天整夜地尋思、我才決定了！不改了也睡不着、我翻腾展思、詳細地思索、連事都作不下去、覺着臉問說：「什麼事？……」」婉蘭坐在床頭、發着怔、揚着臉問說：「從昨天我就等着你來！……」她看出譚思禹的神情與大異往日不同了、她的雙頰還發如玫瑰一般的紅紫。

譚思禹說：「我也知道過去的錯處都在我、我重斷定你在張家——你絕對受不了、張嚊潮、必定將你拋棄、這終非長久之計、絕無好的結局！而且我們二人十幾年的愛情眞、眞難後此忘掉！我現在管成你跟嚊潮離婚、不必要他的錢、只跟他合名在報上登一段離婚聲明就行了、然後、咱們二人結婚、——假定明天你能夠跟他離婚、那麼明天咱們就結婚、我有這種勇氣、我不再怕旁人就我什麼閒話、我也不怕張嚊潮將什麼手段對付我、只不曉得你有這種決心沒有？」婉蘭眞沒料到今天譚思禹竟說出這樣痛快的話、這種話的效力眞像是美味的冰淇淋似的、到事自己的心裡是又甜又涼、使自己的精神十分快愉、然而、却又沒想到、自己竟不能夠爽然地就幾句話、或答應一聲「好！」或是點一下頭了。

她如受了重大的驚恐似的、驀然見了特殊怪異的事情似的、她的身子有些發顫了、她又怔地笑着、譚思禹又在她的眼前說：「別人現在還都不知道我已決定、他們本來都不主張我們再接近的。」

439

二部組合員 指定小賣人 大會開催廣告

此次本組合鑒於最近烟草之情勢茲定於三月二十二日午前十時假平度路光陸大戲院開催二部組合員及指定小賣人（攤床除外）大會並於該會內由監督官廳行懇切之訓示及組合當局說明決定之方針務希組合員諸位屆時撥冗駕臨是所至盼

再者當日參加大會時務請將商號住所氏名書一紙單報到會場傳達是荷

青島地方烟草卸賣配給組合

星期論壇

重慶抗戰理念之錯誤與將來

自日軍開始春季攻勢以來、因爲規模擴大、深使重慶叛逆者重慶政權、感覺無法應付、其時爲最堅強的前衛陣地第六戰區和第九戰區、已經崩潰、同時因爲各地清鄉工作的進展、致企圖在後方蠢動擾亂的游擊隊之類、亦漸被肅清、治安區域日形擴大、於是中日兩軍聯合對渝作戰的態勢、已告確立、對渝包圍的工作、即將完成、現在重慶政權雖然仍在呼號着繼續抗戰、但因實力的消耗、人民的傷亡、社會秩序的紊亂、金融財政的窘迫、以及兵力補充的困難、處處都到了極度、雖然英美蘇等仍加以援助、但這種援助已因爲輸送上的困難、而爲數極微、以重慶的現狀來說、不啻杯水車薪、無濟於事、何況現在的英美蘇等、已到了自顧不暇及人的時候。

重慶政權自抗戰以來、誇以蘇聯自比、因爲在戰略方面、有幾點和蘇聯相同、如重慶使用游擊戰術、蘇聯也使用游擊戰術、重慶實行焦土政策、蘇聯也實行焦土政策、可是如果拿德蘇的戰事和東亞的戰事來比較一下、就不難看出這兩個戰事的性質、是根本不相同的、過去的中日戰事、是兄弟鬩牆之爭、一旦解釋開了、便可和好如初、和平運動的急速發展、便是一個實例、但德蘇戰事、却並非如此、德國所戰的是共產主義、是與國社主義勢不兩立的主義、同時、重慶方面還以爲英美之援蘇對德、正和英美援渝對日是一樣、這尤其是一個最大的錯誤、因爲英美援蘇的目的、不過是鼓勵他對德長期作戰、以消耗德蘇兩國的實力、如果蘇聯敗了、那是英美心目中所希望的事、如果蘇聯勝了、英美將來還須對蘇作一次大戰爭的、由此可知、德蘇之戰、非勝即敗、決無妥協可言、即使蘇聯半途和德國作暫時妥協、將來還須對英美作戰、故英美蘇維埃的暫時聯合、全是一種同床異夢的態度、故英美將來、英美或者有利、蘇聯也或者有利、結果只苦了重慶政權、他只有供別人的利用和犧牲、絕對得不到任何代價。

德國和蘇聯的戰爭、是入於長期戰了、但其彼此兩方面、都有相當充足的實力、且過去數年以來、其戰爭的激烈、都在日本和重慶以上、而現在的重慶呢、只有防守、不能反攻、只有遭受別人的轟炸、而却不能轟炸別人、以現在的情況說、他的主權已漸爲中共所侵蝕、如果再繼續拖延下去、即不亡於對外的戰爭、亦將亡於共黨之手、故重慶政權以蘇聯自比、實在是至愚的事、也是最危險的事。

自日本交還租界、撤廢治外法權以來、我國已完全獲得主權的與領土的獨立完整、重慶所呼號的抗戰建國的假金字招牌、已打得粉碎、在今日的情況之下、外有中日兩軍的聯合猛攻、內有中共分子的剝削壓榨、其危亡已在旦夕、重慶當局爲西南數省民衆着想、中國前途着想、爲東亞前途着想、放棄抗戰實爲當前應走之路、若再事徘徊、則只有整個的滅亡、這於任何方面說、都是在最短的時間內而絕對可能的事。

擊滅重慶戰節節進展（二）

東亞叛逆者已到最後關頭

因重慶政權爲東亞叛逆者、如不討滅、東亞之安定與興隆則不能實現、所謂「大東亞戰爭由中國發生而還元於中國」之意義實在此也、友邦東條首相與汪國府主席、在南京促膝會談結果、謂「中日兩國之對戰爭方略意見已完全一致」云云者、即顯示國府對重慶態度之表現者也、蓋大東亞戰爭、擊滅英美與其傀儡重慶、始能完成、在中國解放建設和平大東亞上、蔣政權與英美俱非絕對擊滅不可、自不待言也、以下爲擊滅重慶戰進展狀況之概觀：

肅正作戰 積極進行

日軍在中國繼續作戰行動、可分肅正討伐作戰與殲敵戰區進攻作戰二種、而重慶擊滅、以此兩種作戰之一體的強力推進、可望獲得完全勝利、如欲出擊而破擂敵戰力、後方治安必須確立、如欲完全剿滅占領地區內蠢動之敵匪、敵軍勢力根幹必須擊滅、以使彼等自覺抗戰無意義、此乃絕對必要事也、肅正戰因其地下工作、一般人不甚注意之、但現中國各地不分晝夜展開肅正戰、而綜合其一年之戰果、實爲莫大、本年以來、肅正討伐狀況略記如下、於桐城（安徽省安慶北方）附近、對敵第百七十六師主力二千之包圍殲滅戰、迄一月六日午前、敵遺棄屍體五百以上、俘虜二百三十七（一月上旬）、於江蘇省東台西南地區、對重慶軍及雜軍一萬之肅正戰果、敵遺棄屍體九百、俘虜七百（一月上中旬）、於安徽省盧州東方、對敵第百七十一師之殲滅戰、（一月上旬）、於山東半島、平度、高密、昌邑縣境地區、對萬系游擊第四縱隊之肅正戰（一月中旬）、於武漢週邊宋河北方地區、對敵新編第一師之殲滅戰、敵遺棄屍體五百三十七、俘虜六十八（一月中旬）、於河北省西部行唐北方山地、對晉冀察邊區共產軍第四軍分區軍約八千之包圍殲滅戰（一月下旬）、於河南省東部對敵第九十二軍掃蕩戰、敵遺棄屍體二百、俘虜四百八十（一月下旬）、於山東省西部地區、西北部齊河附近、北部徒駭河流域地區各方面、對共匪之掃蕩戰、敵遺棄屍體千五百以上、俘虜六百（一月下旬）、於廣東北方從化附近之肅正討伐戰（一月中旬）、第三次魯東作戰中、於山東半島膠東軍區、對共產軍之殲滅戰、自去年十一月下旬開始、現仍繼續中、至十二月下旬之綜合戰果、敵遺棄屍體一千九百、俘虜一萬三千、於山東省西北部、對將系匪及共匪二千百之肅正戰、敵遺棄屍體八百、俘虜四百（二月上旬）、此外小規模之肅正討伐戰、於各地殆每日有之、例如華北日軍去年中交戰次數爲一萬七千四百九十次（一日平均約四十八次弱）、可見討伐作戰殆無虛日。

肅正戰與蘇淮作戰

自一月十三日以來、爲日軍春季進攻作戰之一、於江蘇省中北部展開所謂蘇淮作戰、是乃對該方面僞保除臨之敵第八十九軍（魯蘇戰區所屬司令韓德勤）主力及新四軍第三師之擊滅戰也、亦大規模的肅正作戰之一、蘇淮地區原爲豐饒的農產地帶、且以大運河及洪澤湖、高郵湖等並其他多數湖沼爲中心、錯綜交流之無數河川、連華中華北及沿海地方以此等水運與內地互相連絡、爲敵方重要密輸中繼地、更爲國民政府直轄地區、而具有特異的政治的重要性、綜合蘇淮地區如斯性格觀之、則此地肅正戰、含有此次作戰中主大意義、自十三日晨開始行動以來、本橋鎭、鳳谷村、透口鎭等、敵第八十九軍根據地相繼陷落、日軍精銳部隊、現將敵軍包圍於淮安東方、遂次壓迫之於北方、仍繼續殲滅戰中、一方攻陷新四軍本據阜寧之日軍諸部隊、繼續急追敗敵、向舊黃河兩岸進攻、而與河口附近奇襲登陸之友軍部隊互相呼應、於河曲折部形成包圍網、而竟已殲敵到底、三月三日華中日軍發表、此次蘇淮作戰綜合戰果（迄一月一日前判明者）、遺棄敵屍體千三百四十、俘虜（投降者亦在內）三千六百八十、計達約四千五百、如斯蘇北地區第八十九軍及共產新四軍、業經完全潰亂星散、敵方重要據點又悉被擊滅、全蘇北可浸透國府政治力、以蘇北完全清掃、華北華中連繫公路同時完成、此對今後新中國經濟復興實有甚大貢獻、清鄉工作擴大至蘇北、亦爲時間問題、新中國强力建設更邁進一段之飛躍的巨步。

清鄉工作與治强運動

對日軍轉經不斷的討伐敵匪、新中國自身亦與日軍協力、爲治安確立奮鬥、如華中之清鄉工作、華北之治强運動是也、清鄉工作、於國民政府直轄清鄉工作委員會指令之下、特定地區隔絕、與匪區地帶斷絕連絡、而實施庶民的治安肅正、以期安定民生、復興經濟、而完成新中國模範地區、是乃汪主席所謂「以此爲其現全面和平理想之一礎石、且爲實現局部的和平之第一步」也、自前年七月一日、於江蘇省蘇州周邊地區開始第一期清鄉工作以來、一年之間業經完成第一、第二、第三期清鄉工作、自去年七月於太湖東南地區、自九月一日於上海地區遂次擴大清鄉地區、着着收有成果、開始工作之初、民衆尚未諒解清鄉工作理念、反爲新四軍巧妙的謀略宣傳所誤惑、對清鄉認之不徹甚不滿意、其後以日軍及國府治安軍徹底、至今清鄉工作已至「武力不如彼化之階段」之地步、隨民生安定經濟復興亦甚顯著、此次蘇淮作戰中、蘇淮地區民衆對日軍及國府軍、與以獻身的協力、已認本報、此乃因此地方住民居住於清鄉地區近郊、知悉其和平情形之故也、又因此次華中一帶展開春季進行作戰、可期待清鄉工作地區之飛躍的擴大、如湖北省長楊揆一氏曾發表談話云、「湖北省劉亦須展實施清鄉工作中」云云、爲共通備工作、對士勤戰軍及其他根據地之三角地區一帶民衆、活躍的展開政治工作、華北之治强運動、由華北綏靖治安軍指導下、既經五次展開運動、收有多大成果、自去年十月中旬開始、亘三個月實施之第五次治強運動中、治安軍之綜合戰果、交戰次數五六、敵遺棄屍體六一六、俘虜五三云。

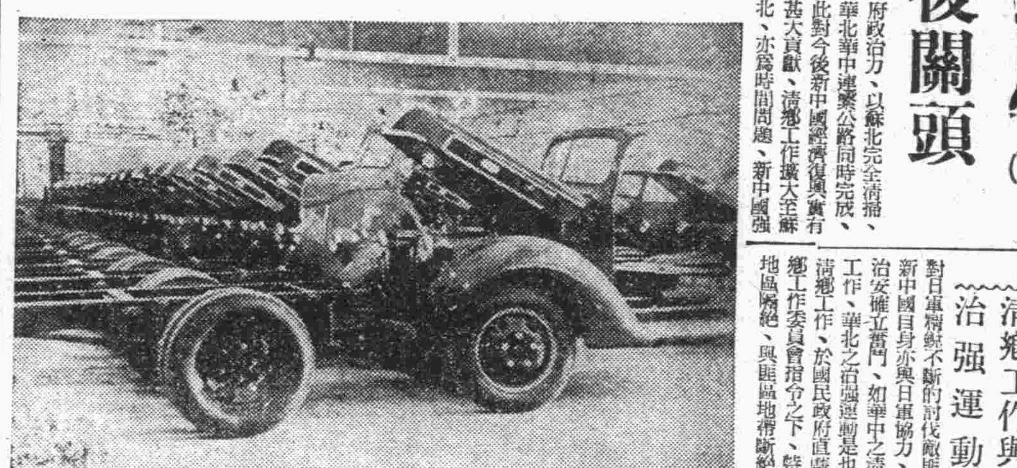

更生之昭南汽車工場

敵軍兵器製造改裝、爲軍用汽車專業更生之場所、轉成爲日軍兵器所、其爲昭南島山麓之福特工場、該工場不愧以身搞寫大東亞維新歷史之示標、即民國三十一年二月十五日午后武威山間、懸白旗、不數小時後、十八時五十分以「山下將軍與敵將巴西爾會見」爲轉機、擁擁敵性之該工場、由此變之擁日軍俘兵從事復舊作業、發揮借於戰前之工場能力、以日軍兵器廠嚴然國滿往務。（上）爲在該工場內裝配之汽車群、（下）爲勇縮同前線出發之汽車群（陸軍省檢閱記）

庫爾斯克德軍挺進

佔領重鎭掃蕩敗殘紅軍

【柏林專電】據報、德軍業已重佔比爾高洛特重鎭云。

【柏林專電】德軍司令部頃於十九日公佈戰報如下、（一）哈里科夫北部高洛特區及庫爾斯克西北德軍順利進攻、哈里科夫東南被困蘇軍業告消滅、德軍挺進隊奮勇襲比爾高洛特、并佔領之、德步軍「大德意志」師團占包律沙夫加潰退蘇軍進攻、繼向東挺進、烏勒爾毀敵坦克四十七輛、烏勒爾逾南伐芝瑪海南及斯泰拉耶羅塞區蘇軍企圖突圍、皆陣均不逞、人物及重損、僅伐芝瑪區蘇軍坦克九十三輛告毀、德空軍在各點協助陸軍進攻并防衛、（二）美國轟炸機隊十八日白晝空襲德國西北部沿海區、白里門市民若干傷亡、德戰鬥機在空戰中擊落敵機七架、西線佔領區上空又三架告下墮。（三）德空軍十八日轟炸英國南部諸港、入夜襲擊英方工業重鎭之諾維區及大耶摩斯港、德機三架失蹤云。

南部戰線各地域 德軍佔絕對優勢

（斯德哥爾摩中華電）德軍亘長期之凄慘機甲戰後十九日遂將比爾高洛特完全奪回、正掃蕩敗殘紅軍中、且進至東方地區對紅軍與斯哥爾河左岸壯烈展開果敢之殲滅戰、此次德軍殲被比爾高洛特、庫爾斯克地區之紅軍左翼側面受重大威脅、爲週避遮斷後方之危險、紅軍漸次作收退之準備情勢、哈里科夫比爾高洛特之三天戰略、企圖作要衝奪回之事、德軍於南部戰線全域確保絕對優勢之陣形、一方面哈里科夫東方戰局十九日以降、突呈重大變化、蘇聯情報局發表英美宣傳機關亦同樣作紅軍苦戰撤退、紅軍於悲戰苦鬥後、一度擊退德軍、至十九日德軍再作强力之標形攻打後、紅軍遂不支散亂、向東方潰走、於唐納資河左岸布背水之陣容、德軍仍作怒濤之必死進擊中云。

伊爾門湖戰線 德蘇軍仍在激戰中

（瑞典京城中華電）據柔機僱息、德軍已將哈里科夫東南一帶蘇軍完全肅清、十八日乃於唐納資全線展開猛攻、即自十八日晨於提綏古羅夫、伊勒烏斯、拉維安斯克三地渡河大規模戰車戰、若唐納資河蘇軍陣地被德軍突破、則比爾哥羅特、庫爾斯克等地腹背均將遭受重大威脅、故蘇軍現仍將主力部隊配置於提綏古羅夫一帶、奮力固守、但終不耐德軍猛攻、似已有一陣地被突破、德軍則止擴張準備渡過唐納資河、其他比爾哥羅特、庫爾斯克、奧勃爾一帶、德兩軍亦在激戰中、德軍更以多數俯衝轟炸機於比爾哥羅特一帶猛炸蘇軍陣地、該地之爲德軍佔領、已成時間問題矣、又斯摩稜斯克方面德軍、已布成斷形陣地、十八日與自貝爾地區南下、及由維亞基烏斯契夫卡西進之蘇軍、於伊爾門湖上流一帶展開激戰、是役德軍捷佔優勢、又伊爾門湖南方斯他拉亞魯薩地區及該市北方、及東北方兩軍、亦展開激戰、而中部戰線蘇軍之攻勢亦每況愈下矣、又據德軍司令部發表、十七日一日德軍擊墜蘇機五十六架、德機僅損失四架云。

英軍事目標 被德機轟炸

【柏林專電】據稱：德空軍頃於十八日低飛空襲英國南岸某地、投彈命中諸軍事目標及附近軍營、德在任務完畢後均安返原防云。

瑞典新建 驅逐艦四艘

【斯德哥爾摩專電】瑞典哥泰造船所、頃完成第三艘驅逐艦、新艦命名「海爾辛堡」號、茲定於二十三日舉行下水典禮、該船塢曾承造驅逐艦「桑特丹爾」號、及「維司白」號、驅逐艦「卡爾麥」號同在建造中云。

匈牙利國會 改於四月舉行

【布特佩斯專電】據「布特佩斯日報」刊稱、匈牙利國會本定於三月中召開、據稱將行延期至四月舉行、國會各政黨領袖頃被邀、將出席下星期一之會議、匈總理卡萊將代表「匈牙利生活黨」領袖列席、屆時將決定國會議程云。

義機攻敵護航隊 擊沉破敵船舶三艘

【羅馬專電】義軍司令部頃於十九日公佈戰報如下：義大利魚雷發射飛機頃在東地中海攻擊敵護航隊、敵船二艘各約五千噸命中下沉、另一艘約七千噸者重創、潘蒂拉來及那不勒斯近郊并遭拉科斯省遭敵機空襲、人物損失甚微、高射砲隊擊下敵機一架云。

德義海軍首腦會晤

【羅馬專電】據此間頃公佈之官報稱、德海軍部長杜尼資海軍上將、頃於本月十五日至十七日間曾晤義大利海軍參謀長李卡迪海軍上將、舉行會議、雙方意見一致、關於德義海軍之合作、協同推進公敵等取勝利等問題、皆經續密討論云。

義法西斯黨 祕書訪問西西里

【羅馬專電】義官方宣稱：法西斯黨秘書維得尼、頃啓程赴西西里訪問、維氏在某地延見該島法西斯黨領袖、有所會商云。

日駐法大使 與賴伐爾會談

（維希中華電）日駐法三谷大使、十八日與賴伐爾總理會見、舉行懇談云。

巴西將軍訪問北非

【丹吉爾專電】據阿爾及耳來電稱：巴西將軍達特拉、業已安抵此間、曾晤英美軍事將軍、舉行會議、商討內容、不予披露、一般推測或關於巴西遣北非作戰事有關云。

伊蘭軍突叛變

蘇聯守備軍陷於苦戰

（瑞典京城中華電）據此間德日郵報載所坦會特電稱：伊蘭最近曾與近蘇聯、邊境之伊蘭住伊軍叛變事件、伊軍對與蘇軍守備隊在達爾利斯市一帶正展開激戰中、伊軍擁有野砲大砲及飛機、故勢力相當雄厚、屢向該市猛攻、蘇軍則極力抵抗、因遭受伊軍壓迫、故作戰極感困難云。

澳洲戰費龐大 本年支出五億餘萬鎊

（里斯本中華電）據美爾貢來電稱：澳洲財相齊夫里、十九日於第三次自由公債開始之時、對澳洲戰費支出狀況、言明如次：一九三九年澳洲之戰費僅五千五百萬鎊、本年度之戰費預達五億四千萬鎊、如是每日當支出百五十萬鎊云。

英美外交 移至華盛頓

【里斯本專電】此間「奧密柯洛報」十九日刊出稱、英美協約國之外交及政治活動、業已遷移至華盛頓、職是之故、英外相艾登亦作訪美之舉云。

艾登在美 奔走繁忙

（里斯本中華電）據華盛頓電稱、英外相艾登、十八日與駐美印度代表巴巴里會見後、復在美國兩院聯合外交委員會之前發表演說歷時二十分、惟內容並未披表、又艾登定今日赴紐約、擬與紐約市長拉加蘭會談云。

美總統延見 遣澳美軍司令

【里斯本專電】華盛頓來電稱：美國遣澳洲美軍總司令甘納弟將軍、業已返抵美國、當謁羅斯福總統、面呈澳洲及西太平洋之局勢、甘氏曾力陳遣派大批美國空軍赴澳之必需云。

空軍司令昇大將

（里斯本中華電）據倫敦來電稱、羅斯福於十九日發表、陸軍航空部隊司令官潘里阿諾特昇進大將、現任美陸軍大將爲參謀總長馬歇爾、北非派遣軍司令官爲艾遜侯、西南太平洋軍司令官爲馬加瑟等共四名云。

美墨成立 新租借協定

【里斯本專電】據華盛頓來電稱：此間官方宣稱、美國與墨西哥締結新租借協定、美國務院藍爾及墨西哥大使卡斯蒂洛代表兩國政府簽署云。

巴西旅客機失事

【阿根廷京城專電】里約熱內盧來電稱：巴西航空公司飛機一架、將在沙保當飛行港起飛時、突然着火焚燒、據十九日巴西各報刊稱、機中乘客及駕駛員均安然離機、該機則付之一炬云。

國府金融通貨政策

石渡顧問對記者談見解

（上海中華電）石渡國府最高經濟顧問爲與上海財界代表者懇談、於十八日同津島華北開發總裁同道來滬、十九日午後與記者團會見、表明關於新情勢下之國府金融通貨政策、物資統制等見解、及作儲備券與日本匯兌早日開始辦理、儲備券對聯銀券之關係最近即可決定、米之蒐買機構、當前不作爲全國商業統制總會下部機構而直轄於糧食部等之明言、頗惹起一般之注目、石渡顧問之言明內容如次、

金融通貨問題

儲備券之發行數、去年秋雖有相當增加、而今年收回成績於二、三兩月間發行數頗見縮少、此皆因作爲蒐買資金而已向腹地放出之儲備券之換流所致、而今後軍票與儲備券促成一體化、則儲備券之發行數必再增加、因回日軍票收回爲儲備券之形、決非通貨膨脹、預定於軍票與儲備券一體化實現之同時、儲備券對日本匯兌以十八元之行市、即可開始、儲備券與聯銀券之關係、尚未至發表之時期、國民政府與日方當局之間正研究中、想最近能有具體之決定、最近於上海有未得國府認可而設立之弱小銀行已達相當之數、此爲擾亂國府之金融統制者、預定決加以斷乎之處置。

物資統制問題

今次物資移動統制被緩和統制事務委任於民間自主團體之全國商業統制會、物資移動之制限緩和以來、物價皆見低落、誠爲可喜之事、而全國商業統制總會於才成立之今日、一切機構尚未稱整備、雖定於可能範圍內必速促其完備、下部機構決設物資別統制組織、米之蒐買於目前不歸統制總會之統制、而決執於國民政府糧食部之直轄、而將待統制總會之組織完備之後必移歸統制總會。

財政問題

治外法權之撤廢必現於最近之將來、此中亦含有課稅權之收回問題、而國民政府本年度之預算中照治外法權已撤廢之標準對收稅之增加、全未考慮、爲謀和平之資金、糧食倉券現正印刷中、預定於最近即可發行、彩票之發行亦在考慮中、近中亦可實現、石渡顧問該夜與津島華北開發總裁、木村儲備銀行顧問、中國財界代表者會談、二十日午後赴杭州視察、預定勾留一日云。

香港與共榮圈 交易決算決定

（香港中華電）香港與共榮圈內各地間之交易決算、關於香港總督部前決定之決算法、更決定如左：一、廣州及海南島間寄款方法簡略化。二、秦國越南華北及對滿交易匯兌集中制。三、其他地以日本內地及華中華南爲主交易以軍票決算云。以上兩件決定本年三月十二日起實施、關於總督部財務當局對此、特於十九日發表當局談話大要如左：（一）關於香港廣州及海南島寄款手續簡略化。香港與各地寄款全部以日本銀行（正金及台銀）辦理以外銀行禁止受理、且日方需中央當局許可爲原則、廣州香港間送金準據右原則、除未滿五百元者全部須經中央當局之許可、此次鑑於兩地間特殊關係不便之點、去秋間：（一）香港、廣州間貿易案因者。（二）貿易關係以外之寄款額滿五千元者、方僅需得當局許可制、日方五千元以上貿易關係外送金、須中央當局許可、因僅去秋之對此頗欠圓滑、今後愈緊密化、泰國法印華北及滿洲國交易匯兌集中制、總督部前次中央及關係當局折衝結果交易決算、作如次決定、一、對廣南及菲島交易根據特殊決算法、二、泰法中華北滿洲國交易伏

香港各銀行 營業頓呈活潑

（香港中華電）自過去二月末對華方銀行之營業諸制限撤廢以來、香港銀行曾已入正軌、其活動頓呈活潑、於最近一個月中、香港諸銀行之營業狀態之主要變化如左。首爲日方銀行、由乙月二十日開始預金支拂、利息特別活期三厘、定期存款（六個月）二分五厘、活期存款及押貨存款無利息、又對五萬元以上者無利息、對一個月以內解約者亦無利息。華方銀行、亦做此得總督部之許可、開始存款利息之支拂、此種利息、定期存款年利二分、活期存款中以特別活期存款爲主、年利一分、然前華方銀行之存款支拂限制撤廢之同時、從前華方銀行之存款只限於押貨存款者亦許可其辦理軍票存款、已得總督部之許可、而開始辦理者已有四行、還有在香港華方銀行之支店有以營業制限撤廢爲清理存款及債務、而將業務集中於本店者、今擬明此事者有金城銀行文店、新華儲蓄銀行文店、川鹽銀行云

大同省各縣 開始鑿井

（大同省中華電）大同省爲增產計、已於管內十三縣開始鑿井之事、迄本年五月、預定新設井一千七百眼、並決定補助金爲二十七萬元、就急強化耕地面積之擴大鑿井完了、預定可增產雜糧〇〇噸、蔬菜〇〇噸、大麻〇〇噸、該省依大小水利事業之推進、除謀管內之自給自足外、更預定向華北方面輸出以盡參戰下兵站基地之責務云。

蘇淮各縣 設農業倉庫

（徐州中華電）蘇淮特別行政公署、期使民生安定與農產物蒐集圓滑起見、根於民國三十一年七月十五日暫行條例、各縣急設農業倉庫、新麥上場期漸近、爲視察建設狀況、行政公署特派員導各縣、對各縣作緊急之籌畫、對一時建設困難處所、暫借民家寺院等、改造倉庫、期推進倉庫建設積極對策云。

遺失居住證聲明欄

第〇二六五九二號居住證遺失 南仲家窪二二二號七戶孫董氏
第三三二一七二一號居住證遺失 東光路富字七號魏珍衔
第三三二一九九號居住證遺失 東光路富字七號李秀英
第二二三二一八八號居住證遺失 荷澤一路六號王崑生
第二八三〇二三七號居住證遺失 曹縣路一六號王裕珮
第一六九二六一號居住證遺失 滕州路一號譚素蘭
第一九九六八一號居住證遺失 華縣路市場二樓八八號劉子芷
第一四四九九七號居住證遺失 桓台路五號畢序朋
第一四一八六六號居住證遺失 天津河北大街西七一號張恩漢
第〇二二〇七六號居住證遺失 鄆城路一號白緒芳
第〇七二二五號居住證遺失 四川路七〇號附三七戶莊子祥
第〇二九五五一號居住證遺失 嘉祥路一四號林茂仁
第一九九〇〇三號居住證遺失 冠縣路一三七號杜水山
第一三九九一八號居住證遺失 甘肅路港務宿舍一三號王孫氏
第〇七八七七八號居住證遺失 貴州路三號內一〇〇戶丁大新
第〇二八四七三號居住證遺失 汶上路一〇八號梁張氏
第三三一六四六號居住證遺失 東鎭郭口路三七號孫錫明
第三三四八七九號居住證遺失 大康紗廠華工宿舍瀛曾鳳
第五七四一七七號居住證遺失 四川路六四號之乙傅象琬
第五七四一七六號居住證遺失 四川路六四號之乙沈其昀
第五七五七四二號居住證遺失 雲南路一二二號邱方謹
第〇五二六五二號居住證遺失 諸城路六號三樓周新堯
第五九二〇八五號居住證遺失 東鎭威海路一九六號李景玉
第〇〇二九六九號居住證遺失 北京路二一號張禹洲
第一七五七四八號居住證遺失 甘肅路四二號王安令
第二八八三九八號居住證遺失 大港山村三二八號孫立輝
第〇八六九四六號居住證遺失 平度路四九號附一戶王希先
第六一〇三三五號居住證遺失 西坪家窪一八五號張李氏
第一二二三〇七號居住證遺失 濟寧路七三號附一九戶陳國文
第二九五四五六號居住證遺失 四方海秦街六六號衛恆溥
第五五〇五〇八號居住證遺失 大成路二號張吉蘭

出號聲明

啓者敝號彰友解厚齋因有他就現已解退並帶去本號擔保所領之第二七五三九三號居住證一枚除呈報警察局註銷作廢外恐未週知特此登報聲明 台東三路八十一號廣裕東

老牌農光臭蟲藥 又出現了？

天暖春風和、臭蟲起了蟄、咀尖齒又利、誰也躲不過、夜不得安眠、晝何能工作、要想除此害、惟有農光藥、只用藥一次、根本能滅絕。

發財公益券 頭獎兩萬元 吃穿用不盡 囊中自有錢

函購每份加郵費三角 總經理處北京路一號

天合益藥房 電話（二）三八六六號

各大藥房各大商店均有代售

博濟醫院

主治科目 內科、外科、婦人科、產科、皮膚花柳科、眼科、耳鼻咽喉科、戒煙科、電療科

院長醫學博士 陳志藻 副院長醫學博士 張家佑 醫師 王斐先

院址 上海路二號 電話 二八五九三

家專補織染洗

同風和洗衣局

洗染洋服帽子皮袄皮衣以及綢緞絨組細棉布更能織補蟲咬破綻之衣物期速價廉

青島東鎭大名路七十三號 電話（三）一〇六一五〇番

營業科目 雜貨 食料品 土產物 機械金物類 原料 建築材料 糖油 保險業

大倉洋行

青島長山路四號 電話 牛皮廠

瓷面照相戒

定製本人相片 照相清晰明顯 瓷質光滑晶瑩 永保久不退色 定價特別經濟 每只四元起

招請本外埠分銷戶

黃金代添品 化學人造金

各種首飾花樣全備 定價公道 備用安全 批發價目 特別克己

信昌號 青島平原路十三號之甲

華北運輸代理保險

火災保險 運送保險 海上保險 汽車保險 （隨呼隨到）

敝社對於敝社所經理之貨物之運送保險特予以優待

帝國海上火災保險株式會社 朝日海上火災保險株式會社 住友海上火災保險株式會社 日本海上火災保險株式會社

青島代理店 華北運輸股份有限公司 保險部

五淋白濁 靈藥

特靈伯爾

於東亞初誕生神効卓著的純正疏份亞密度劑

五淋白濁 只以內服 立即痊癒

一瓶斷根 克奏神効

片劑 五〇片 一〇〇片 二〇〇片

第一製藥株式會社 製造總發售處

本社 東京市日本橋區江戶橋三丁目 出張所 天津日本租界伏見街 青島聊城路六號

各地大藥房均有

蓋世無雙 治梅聖藥

新坦霸爾散

與論比爲一切驅黴劾力之超群無

臨床醫家諸位所賞用無不讚稱

第一製藥株式會社 製造總發售處

本社 東京市日本橋區江戶橋三丁目 出張所 天津日本租界伏見街 青島聊城路六號

各地大藥房均有

專治疥瘡痒癬 皮膚諸症神藥

斯咖伯爾

除濕止痒 滅癬療疥

百用百効 四季常備

第一製藥株式會社 製造總發售處

本社 東京市日本橋區江戶橋三丁目 出張所 天津日本租界伏見街 青島聊城路六號

各地大藥房均有